

PRVNÍ KLUBOVÁ pojišťovna a.s.

Čtvrtletní zpráva o společnosti k 30/9/2018

Základní údaje o společnosti

Název společnosti:	PRVNÍ KLUBOVÁ pojišťovna a.s.
Právní forma:	akciová společnost
Adresa společnosti:	Na Florenci 2116/15, Praha 1 – Nové Město
IČ:	04257111
Datum zápisu:	21. července 2015
Obchodní rejstřík:	Městský soud v Praze , oddíl B, vl. 20807
Telefon:	+420 734 524 734
E-mail:	info@prvniklubova.cz
www:	www.prvniklubova.cz
Základní kapitál:	160 mil. Kč, splaceno 100%

Předmět podnikání

Pojišťovací činnost ve smyslu § 3 odst. 1 písm. f) zákona o pojišťovnictví, v rozsahu pojistných odvětví neživotních pojištění uvedených v části B přílohy č. 1 bodu 1, 2, 3, 8, 9 10, 13 a 18 k zákonu o pojišťovnictví.

Výše uvedenou činnost zapsanou v Obchodním rejstříku společnost vykonává. Tato činnost nebyla omezena ani pozastavena ze strany České národní banky.

Akcie vydané společností

K 30. září 2018 zahrnoval základní kapitál společnosti tyto akcie:

AKCIE

Typ	Nominální hodnota (Kč)	Počet (ks)	ISIN	Druh	Podoba/forma
A	24 000	5 000	CZ0008041746	kmenové	zaknihované/na jméno
B1	8 000	2 500	CZ0008041753	kmenové	zaknihované/na jméno
B2	5 000	2 000	CZ0008041761	kmenové	zaknihované/na jméno
C	20 000	500	CZ0008041779	kmenové	zaknihované/na jméno

Datum emise všech typů akcií společnosti je 23. července 2015 a u všech typů akcií se jedná o neregistrované cenné papíry (neobchodovatelné na veřejném trhu).

Organizační struktura společnosti

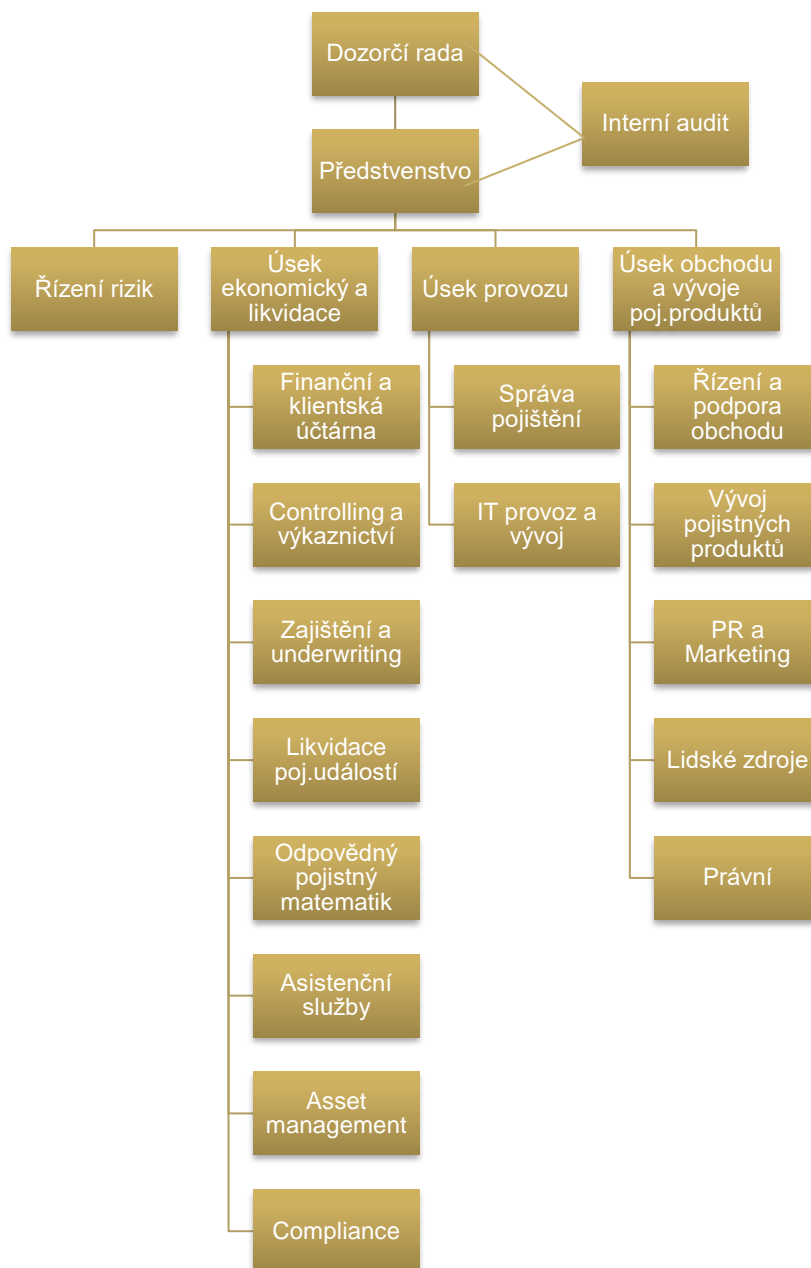

Průměrný přepočtený počet zaměstnanců společnosti k datu 30. září 2018 byl 12,16.

Orgány společnosti

Představenstvo

Předseda Ing. Marek Orawski, MBA

Ve funkci od: 21. července 2015

Vzdělání: Vysoká škola Báňská
Liverpool John Mores University, Anglie

Praxe: Česká pojišťovna, a.s., Kooperativa, a.s., G6 consulting s.r.o. – jednatel

Člen Ing. Lubomír Bušek, MBA

Ve funkci od: 21. července 2015

Vzdělání: ČVUT Praha
Rochester Institut of Technology, NY, USA

Praxe: Česká pojišťovna, a.s., Univerzální správa majetku a.s., VÚB Generali dochodková
správcovská společnost, a.s., Maxima pojišťovna, a.s.

Člen Ing. Iva Libíčková

Ve funkci od: 1. prosince 2016

Vzdělání: VŠE Praha

Praxe: Raiffeisen stavební spořitelna a.s., Hypo stavební spořitelna a.s., eBanka a.s.,
Expandia Finance a.s.

Společnost zastupují alespoň 2 členové představenstva společně.

Dozorčí rada

Předseda Ing. Jan Vyhnaněk

Ve funkci od: 21. července 2015

Vzdělání: VŠE Praha – fakulta financí a účetnictví
ČNB – makléřská zkouška, Kategorie II.

Praxe: RSJ a.s.
RSJ Investments SICAV a.s.

Člen Ing. Jiří Divoký

Ve funkci od: 21. července 2015

Vzdělání: VŠE Praha – fakulta podnikohospodářská
The Association of Chartered Certified Accountants – Management accounting
MFČR – Makléřská zkouška

Praxe: KPMG Česká republika Audit, s.r.o.
FP majetková a.s.
RSJ Private Equity investiční fond s proměnným kapitálem, a.s

Člen RNDr. Zuzana Kepková

Ve funkci od: 1. května 2016

Vzdělání: Matematicko-fyzikální fakulta UK v Praze

Praxe: AXA pojišťovna a.s.
KPMG Česká republika, s.r.o.
Allianz pojišťovna, a.s.
NN Životní pojišťovna N.V., pobočka pro Českou republiku
Kooperativa pojišťovna a.s.

Údaje o osobách s řídicí pravomocí

Osobami s řídicí pravomocí vůči společnosti jsou členové představenstva a členové dozorčí rady.

Přehled hlavních a pro společnost významných aktivit členů představenstva a dozorčí rady v jiných společnostech:

Marek Orawski	G6 consulting s.r.o. – jednatel
Jan Vyhnálek	ČP Cloud a.s. – člen představenstva
	Centrum Pivovar a.s. – člen představenstva
	MOSTEK energo s.r.o. – jednatel
	Brobosu properties s.r.o. – jednatel
	RSJ Investments investiční společnost a.s. – člen představenstva
Jiří Divoký	Centrum Pivovar a.s. – předseda dozorčí rady

Žádný z členů představenstva ani dozorčí rady nebyl odsouzen za podvodný trestný čin.

K 30. září 2018 neevidovala společnost žádné půjčky, zálohy ani záruky poskytnuté členům představenstva ani dozorčí rady.

Akcionářská struktura

Kvalifikované podíly k 30/06/2018

RSJ Investments SICAV a.s.

Sídlo: Na Florenci 2116/15, 110 00 Praha 1 – Nové Město

IČO: 24704415

Podíl na hlasovacích právech: 60,56%

Předmět podnikání: činnost podle ust. § 4 odst. 1 zákona č. 189/2004 Sb., o kolektivním investování vykonávaná na základě rozhodnutí České národní banky

Ing. Marek Orawski, MBA

Bydliště: U Michelského mlýna 1521/31, 140 00 Praha 4 – Michle

Podíl na hlasovacích právech: 15,14%

Ing. Lubomír Bušek, MBA

Bydliště: Na Vrstvách 991/17, 140 00 Praha 4 – Podolí

Podíl na hlasovacích právech: 15,14%

Ovládající osoby

Ovládající osoby

Přímo ovládající osoba

RSJ Investments SICAV a.s., se sídlem Praha 1, Na Florenci 2116/15, PSČ 110 00, IČ 24704415 („RSJI“). Podíl na hlasovacích právech Společnosti: 60,56%.

Konečné ovládající osoby

Ovládající osoby RSJI:

- Mgr. Karel Janeček, PhD., narozen 26.7.1973, bytem Praha 1 – Malá Strana, Lázeňská 285/11, PSČ 118 00. Podíl na vlastnictví RSJI: 23,61%.
- Ing. Libor Winkler, CSc., narozen 18.9.1960, bytem Praha 5, Hlubočepy, V Zálesí 761/5, PSČ 150 00. Podíl na vlastnictví RSJI: 13,99%.
- Anton Tyutin, narozen 10.3.1972, bytem Praha 6, - Naardenská 665/3, PSČ 162 00. Podíl na vlastnictví RSJI: 10,61%.
- Ing. Michal Šaňák, narozen 25.1.1979, bytem Praha 6 - Naardenská 668/13, PSČ 162 00. Podíl na vlastnictví RSJI: 10,61%.
- Bronislav Kandřík, narozen 9.1.1981, bytem Praha 6 – Břevnov, Nad Závěrkou 2448/10, PSČ 169 00. Podíl na vlastnictví RSJI: 10,61%.
- Ing. Václav Dejčmar, narozen 17.8.1976, bytem Praha 1 – Nové Město, Národní 116/20, PSČ 110 00. Podíl na vlastnictví RSJI: 10%.
- Podíl na vlastnictví RSJI ve výši 20,57% je rozdělen mezi pět fyzických osob, přičemž žádná z těchto osob nevládní podíl vyšší než 10%

Ovládající osoby realizují kontrolu vahou svých hlasů, tj. výkonem hlasovacích práv na valných hromadách. RSJI má možnost dle stanov Společnosti za splnění určitých podmínek odvolat představenstvo Společnosti.

K 30. září 2018 společnost neevidovala žádné pohledávky ani závazky vůči ovládajícím osobám.

Společnost nemá ve svých aktivech cenné papíry emitované ovládajícími osobami. Společnost rovněž nepřijala záruky od ovládaných osob a ani neposkytla záruky těmto osobám.

Struktura skupiny

Společnost je součástí skupiny RSJ, kterou jejíž struktura je znázorněna na následujících schématech:

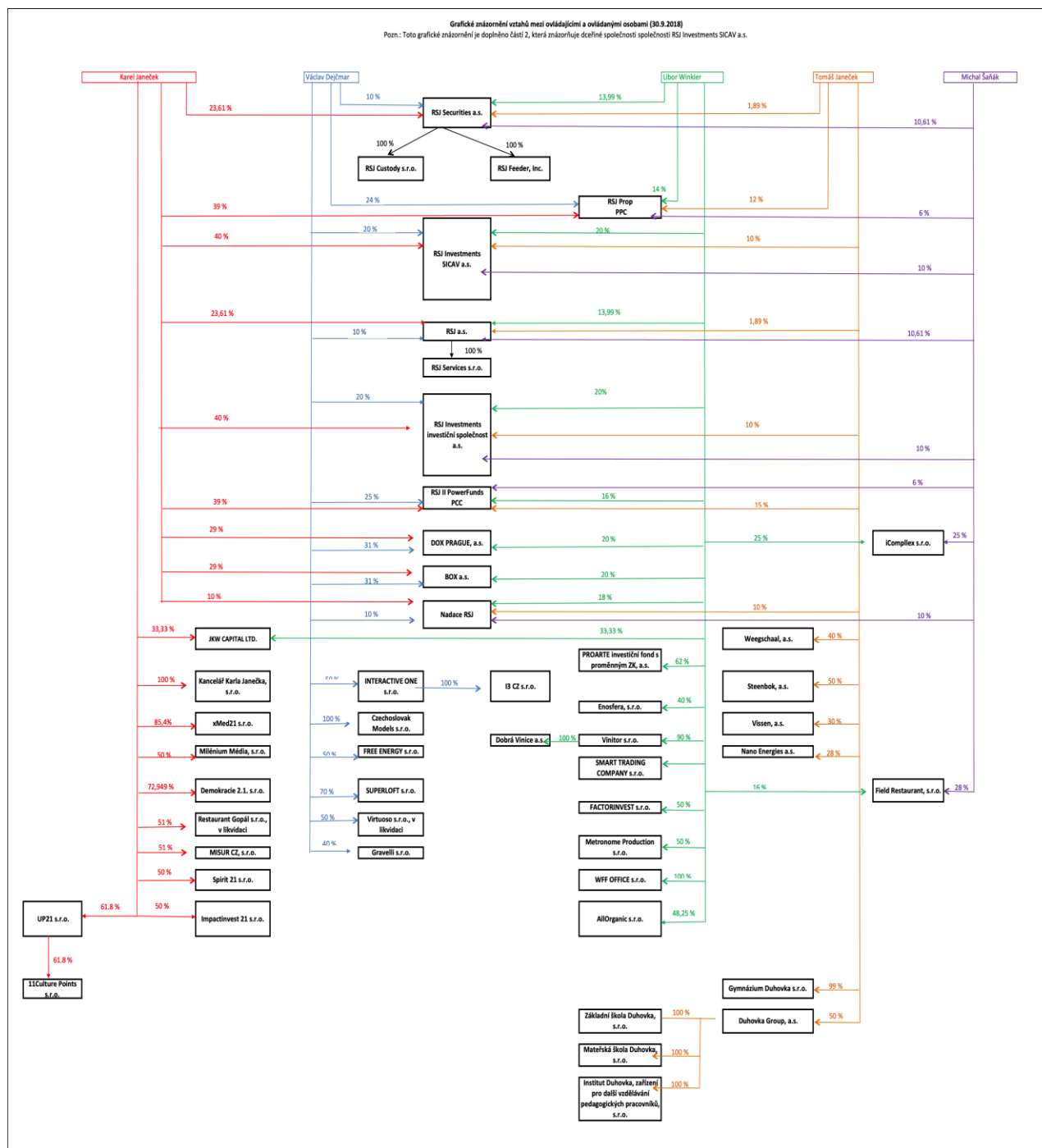

1

Grafické znázornění dceřiných společností společnosti RSJ Investments SICAV, a.s. (30.9.2018)

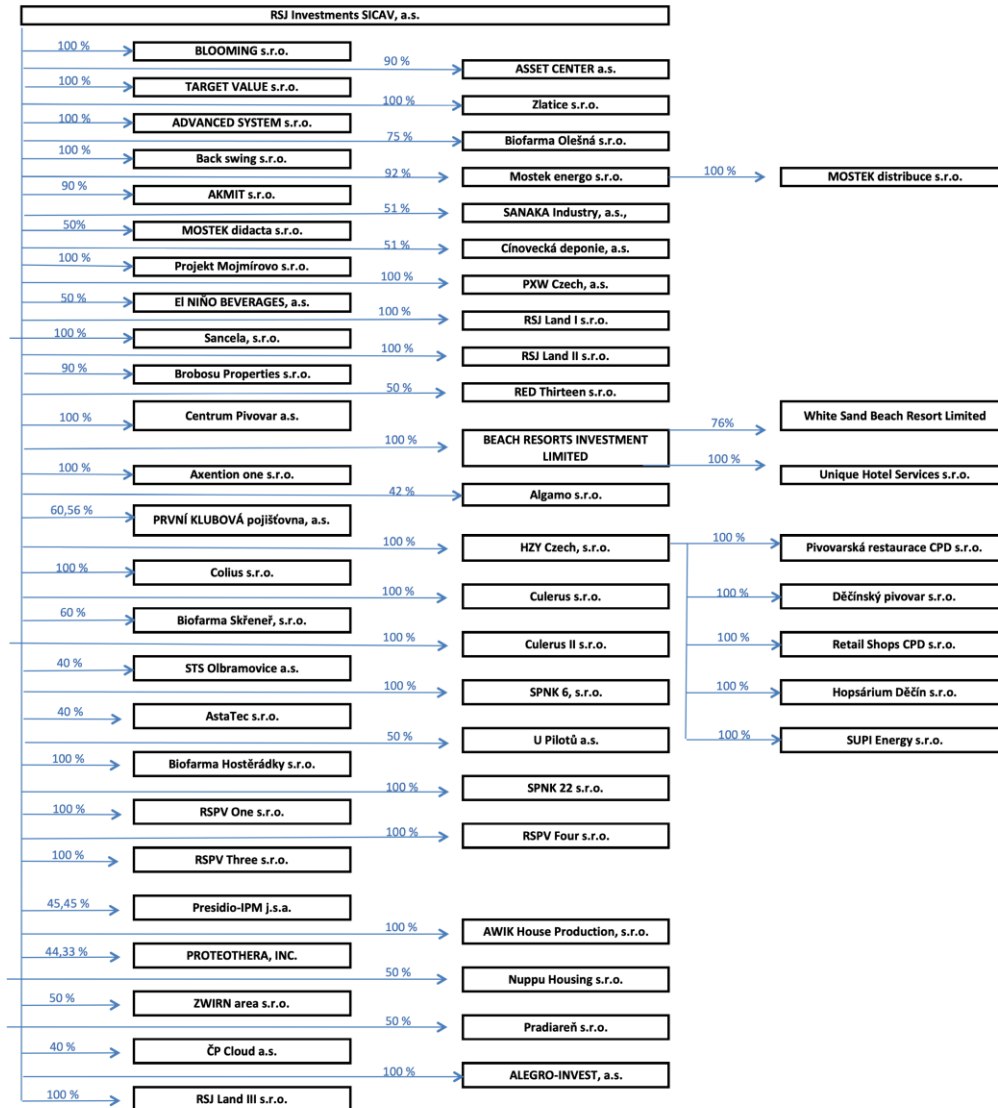

Osoby ovládané a s podstatným vlivem

K datu 14. října 2016 společnost založila 100% dceřinou společnost PK EXTRA s.r.o. Její hlavní činností je poradenská a zprostředkovací činnost pro klienty v oblastech pojištění. Dne 24. listopadu 2016 byla společnost PK EXTRA s.r.o. registrována ČNB jako podřízený pojišťovací zprostředkovatel. Činnost zahájila dne 21. prosince 2016.

Finanční údaje o činnosti společnosti

VÝKAZ FINANČNÍ POZICE

V tis. Kč	Hrubá výše 30/09/2018	Úprava 30/09/2018	Čistá výše 30/09/2018	Čistá výše 31/12/2017
B. NEHMOTNÝ MAJETEK, Z TOHO:	29 188	10 577	18 611	18 055
B.A) ZŘIZOVACÍ VÝDAJE	10 933	6 924	4 009	5 649
C.II. INVESTICE V PODNIKATELSKÝCH SESKUPENÍCH	500	0	500	500
C.III. JINÉ INVESTICE	137 886	0	137 886	140 961
C.III.2. DLUHOVÉ CENNÉ PAPIRY	44 713	0	44 713	47 910
C.III.6. DEPOZITA U FINANČNÍCH INSTITUCÍ	93 173	0	93 173	93 051
E. DLUŽNÍCI	6 188	0	6 188	2 659
I. POHLEDÁVKY Z OPERACÍ PŘÍMÉHO POJIŠTĚNÍ	54	0	54	3
1. POJISTNÍCI	54	0	54	3
II. POHLEDÁVKY Z OPERACÍ ZAJIŠTĚNÍ	52	0	52	52
III. OSTATNÍ POHLEDÁVKY	6 082	0	6 082	2 604
F. OSTATNÍ AKTIVA	22 326	295	22 031	23 749
F.I. HMOTNÝ MAJETEK	304	295	9	85
F.II HOTOVOST NA ÚČTECH U FINANČNÍCH INSTITUCÍ A HOTOVOST V POKLADNĚ	22 022	0	22 022	23 664
G. PŘECHODNÉ ÚČTY AKTIV	8 407	0	8 407	3 929
II. ODLOŽENÉ POŘIZOVACÍ NÁKLADY NA POJISTNÉ SMLOUVY	8 035	0	8 035	3 589
B. V NEŽIVOTNÍM POJIŠTĚNÍ	8 035	0	8 035	3 589
III. OSTATNÍ PŘECHODNÉ ÚČTY AKTIV	372	0	372	340
AKTIVA CELKEM	204 495	10 872	193 623	189 853
A.I. ZÁKLADNÍ KAPITÁL	160 000	0	160 000	160 000
A.IV.OSTATNÍ KAPITÁLOVÉ FONDY	72 937	0	72 937	62 937
AVI NEUHRAZENÁ ZTRÁTA MINULÝCH ÚČETNÍCH OBDOBÍ	-47 135	0	-47 135	-24 623
A.VII. ZISK NEBO ZTRÁTA BĚŽNÉHO ÚČETNÍHO OBDOBÍ	-12 960	0	-12 960	-22 512
C. TECHNICKÉ REZERVY, Z TOHO:	17 681	6 983	10 698	4 946
C.1. REZERVA NA NEZASLOUŽENÉ POJISTNÉ	9 568	4 528	5 040	2 099
C.3. REZERVA NA POJISTNÁ PLNĚNÍ NEVYŘÍZENÝCH POJISTNÝCH UDÁLOSTI	4 885	2 454	2 431	1 091
C.4. REZERVA NA BONUSY A SLEVY	2 907	0	2 907	1 587
C.8. JINÉ TECHNICKÉ REZERVY	321	0	321	169
G. VĚŘITELÉ	9 297	0	9 297	8 414
G.I. ZÁVAZKY Z OPERACÍ PŘÍMÉHO POJIŠTĚNÍ	45	0	45	41

G.II. ZÁVAZKY Z OPERACÍ ZAJIŠTĚNÍ	2 949	0	2 949	1 042
G.V. OSTATNÍ ZÁVAZKY	6 303	0	6 303	7 331
H. PŘECHODNÉ ÚČTY PASIV	786	0	786	691
PASIVA CELKEM	200 606	6 983	193 623	189 853

VÝKAZ ZISKU A ZTRÁTY

V tis. Kč	Základna 30/09/2018	Mezisoučet 30/09/2018	Výsledek 30/09/2018	Výsledek 31/12/2017
I. Technický účet k neživotnímu pojištění	X	X	X	X
1. ZASLOUŽENÉ POJISTNÉ, OČIŠTĚNÉ OD ZAJIŠTĚNÍ	X	X	X	X
A) PŘEDEPSANÉ HRUBÉ POJISTNÉ	15 221	X	X	X
B) POJISTNÉ POSTOUPENÉ ZAJISTITELŮM	7 395	7 826	X	X
C) ZMĚNA STAVU HRUBÉ VÝŠE REZERVY NA NEZASLOUŽENÉ POJISTNÉ	5 648	X	X	X
D) ZMĚNA STAVU REZERVY NA NEZASLOUŽENÉ POJISTNÉ, PODÍL ZAJISTITELŮ	2 708	2 940	4 886	2 736
3. OSTATNÍ TECHNICKÉ VÝNOSY	X	X	48	67
4. NÁKLADY NA POJISTNÁ PLNĚNÍ OČIŠTĚNÉ OD ZAJIŠTĚNÍ	X	X	X	X
A) NÁKLADY NA POJISTNÁ PLNĚNÍ	X	X	X	X
AA) HRUBÁ VÝŠE	4 764	X	X	X
BB) PODÍL ZAJISTITELŮ	1 771	2 993	X	X
B) ZMĚNA STAVU REZERVY NA POJISTNÁ PLNĚNÍ	X	X	X	X
AA) HRUBÁ VÝŠE	2 868	X	X	X
BB) PODÍL ZAJISTITELŮ	1 529	1 339	4 332	2 566
5. ZMĚNA STAVU OSTATNÍCH TECHNICKÝCH REZERV, OČIŠTĚNÁ OD ZAJIŠTĚNÍ	X	X	1 472	947
6. BONUSY A SLEVY, OČIŠTĚNÉ OD ZAJIŠTĚNÍ	X	X	1 046	509
7. ČISTÁ VÝŠE PROVOZNÍCH NÁKLADŮ, Z TOHO:	X	X	X	X
A) POŘIZOVACÍ NÁKLADY NA POJISTNÉ SMLOUVY	X	442	X	X
B) ZMĚNA STAVU ČASOVĚ ROZLIŠENÝCH POŘIZOVACÍCH NÁKLADŮ	X	-4 446	X	X
C) SPRÁVNÍ REŽIE	X	11 137	X	X
D) PROVIZE OD ZAJIŠŤOVATELŮ	X	2 508	13 517	21 005
8. OSTATNÍ TECHNICKÉ NÁKLADY	X	X	527	188
10. VÝSLEDEK TECHNICKÉHO ÚČTU NEŽIVOTNÍHO POJIŠTĚNÍ	X	X	-15 960	-22 412
III. Netechnický účet	X	X	X	X
III.1. VÝSLEDEK TECHNICKÉHO ÚČTU NEŽIVOTNÍHO POJIŠTĚNÍ	X	X	-15 960	-22 412
3. VÝNOSY Z INVESTIC	X	X	X	X
B) VÝNOSY Z OSTATNÍCH INVESTIC	547	547	X	X
C) ZMĚNY HODNOTY INVESTIC	X	83	630	102
5. NÁKLADY NA INVESTICE	X	X	X	X
A) NÁKLADY NA SPRÁVU INVESTIC, VČETNĚ ÚROKŮ	X	49	X	X
B) ZMĚNY HODNOTY INVESTIC	X	691	741	212
7. OSTATNÍ VÝNOSY	X	X	86	121
9. DAŇ Z PŘÍJMŮ Z BĚŽNÉ ČINNOSTI	X	X	3 023	111
16. VÝSLEDEK HOSPODAŘENÍ V BĚŽNÉM ÚČETNÍM OBDOBÍ	X	X	-12 960	-22 512

POMĚROVÉ UKAZATELE

	Aktuální období 30/09/2018
RENTABILITA PRŮMĚRNÝCH AKTIV	-6,76%
RENTABILITA PRŮMĚRNÉHO VLASTNÍHO KAPITÁLU	-7,43%
COMBINED RATIO – NEŽIVOTNÍ POJIŠTĚNÍ	500,41%

Výše Combined Ratio k 30. září 2018 je ovlivněna skutečností, že společnost zahájila pojišťovací činnost k datu 21. září 2015.