

PRVNÍ KLUBOVÁ pojišťovna a.s.

Čtvrtletní zpráva o společnosti k 30/09/2017

Základní údaje o společnosti

Název společnosti:	PRVNÍ KLUBOVÁ pojišťovna a.s.
Právní forma:	akciová společnost
Adresa společnosti:	Na Florenci 2116/15, Praha 1 – Nové Město
IČ:	04257111
Datum zápisu:	21. července 2015
Obchodní rejstřík:	Městský soud v Praze , oddíl B, vl. 20807
Telefon:	+420 734 524 734
E-mail:	info@prvniklubova.cz
www:	www.prvniklubova.cz
Základní kapitál:	160 mil. Kč, splaceno 100%

Předmět podnikání

Pojišťovací činnost ve smyslu § 3 odst. 1 písm. f) zákona o pojišťovnictví, v rozsahu pojistných odvětví neživotních pojištění uvedených v části B přílohy č. 1 bodu 1, 2, 3, 8, 9 10, 13 a 18 k zákonu o pojišťovnictví.

Výše uvedenou činnost zapsanou v Obchodním rejstříku společnost vykonává. Tato činnost nebyla omezena ani pozastavena ze strany České národní banky.

Akcie vydané společností

K 30. září 2017 zahrnoval základní kapitál společnosti tyto akcie:

AKCIE

Typ	Nominální hodnota (Kč)	Počet (ks)	ISIN	Druh	Podoba/forma
A	24 000	5 000	CZ0008041746	kmenové	zaknihované/na jméno
B1	8 000	2 500	CZ0008041753	kmenové	zaknihované/na jméno
B2	5 000	2 000	CZ0008041761	kmenové	zaknihované/na jméno
C	20 000	500	CZ0008041779	kmenové	zaknihované/na jméno

Datum emise všech typů akcií společnosti je 23. července 2015 a u všech typů akcií se jedná o neregistrované cenné papíry (neobchodovatelné na veřejném trhu).

Organizační struktura společnosti

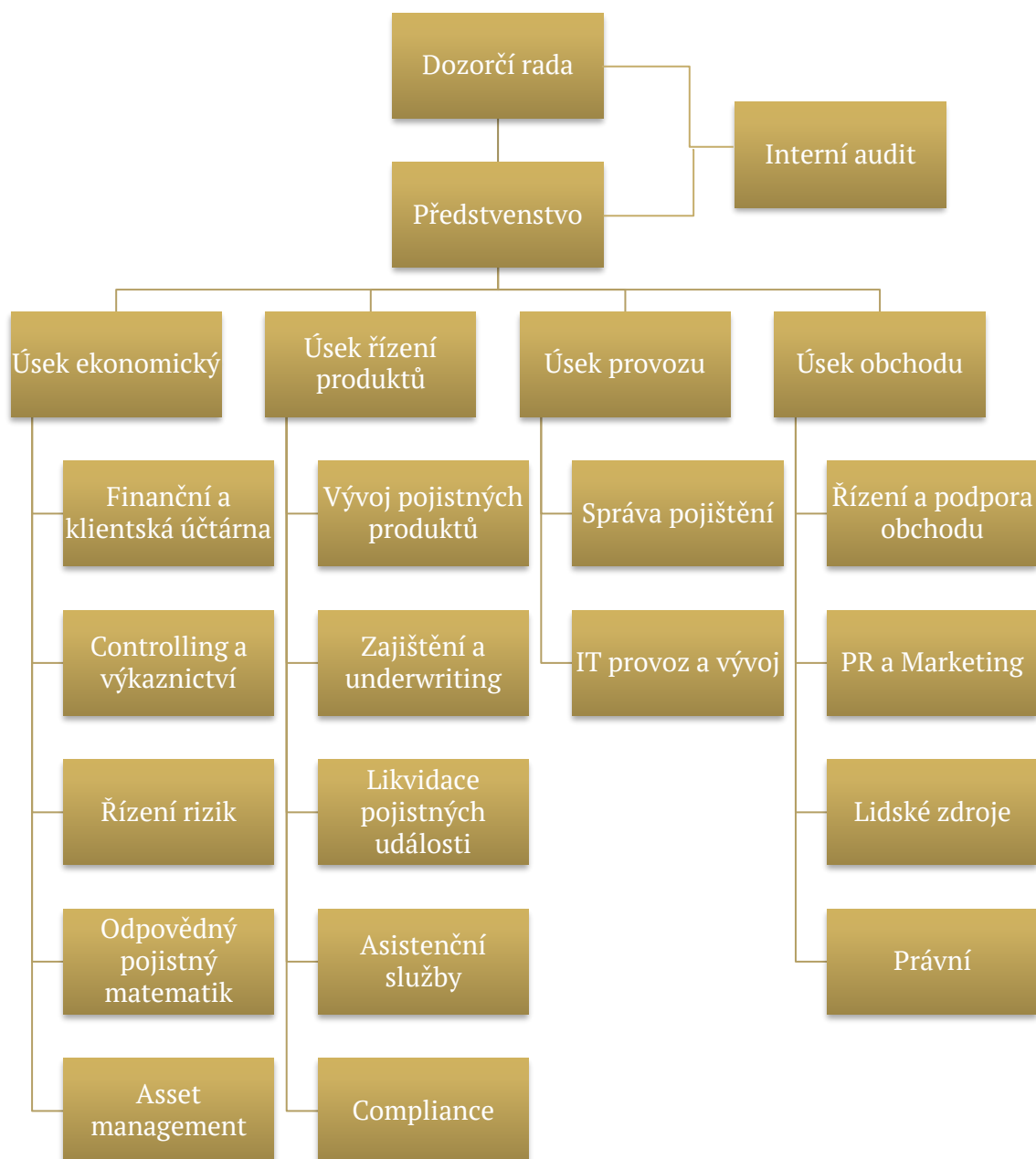

Průměrný přepočtený počet zaměstnanců společnosti k datu 30. září 2017 byl 13,88.

Orgány společnosti

Představenstvo

Předseda Ing. Marek Orawski, MBA

Ve funkci od: 21. července 2015

Vzdělání: SPŠ Rychnov nad Kněžnou, ekonomika, ceny a odhady motorových vozidel
Vysoká škola Báňská, se zaměřením na elektroenergetiku
Liverpool John Mores University, Anglie, zaměřením na ekonomiku a management

Praxe: Česká pojišťovna a.s. – člen dozorčí rady, vrchní ředitel likvidace pojistných událostí s odpovědností za strategii, pojistně-technický ředitel regionu Severní Morava, likvidátor

Kooperativa a.s. – poradce člena představenstva se zaměřením na likvidaci pojistných událostí

G6 consulting s.r.o. - jednatel

Člen Ing. Lubomír Bušek, MBA

Ve funkci od: 21. července 2015

Vzdělání: ČVUT Praha, se zaměřením na stavebnictví, ekonomiku a management
Rochester Institut of Technology, NY, USA

Praxe: Česká pojišťovna a.s. – náměstek generálního ředitele, ředitel úseku controllingu, ředitel Integrační kanceláře

Univerzální správa majetku a.s. – člen dozorčí rady

VÚB Generali dochodková správcovská společnost a.s. – člen dozorčí rady

Maxima pojišťovna a.s. – finanční a provozní ředitel

Člen Ing. Martina Höferová

Ve funkci od: 2. srpna 2016

Vzdělání: Vysoká škola finanční a správní, o.p.s., zaměřením Finance a finanční služby

Praxe: MONDIAL ASSISTANCE, s.r.o. (ELVIA Reiseversicherungs-Gesellschaft AG – organizační složka) - Vedoucí úseku underwritingu a produkce (odpovědnost za produktový management, kalkulace sazeb, úpis rizika)

AXA ASSISTANCE CZ, s.r.o. - Head of Product Management, Členka vyššího managementu (Senior Management), odpovědná za produktový management, underwriting, cenotvorbu, řízení rentability produktů, správu pojištění, podporu retailového obchodu a vývoj a management systémů správy a prodeje pojištění

KPMG Česká republika Audit, s.r.o. - Associate manager, oddělení Risk Consulting (odpovědnost za řízení projektů pro pojišťovny a jiné finanční instituce v oblasti regulatoriky, compliance a interního auditu)

Člen Ing. Iva Libíčková
Ve funkci od: 1. prosince 2016
Vzdělání: VŠE Praha, fakulta financí a účetnictví
Praxe: PRVNÍ KLUBOVÁ pojišťovna a.s., Raiffeisen stavební spořitelna a.s., Hypo stavební spořitelna a.s., eBanka a.s., Expandia Finance a.s.

Společnost zastupují alespoň 2 členové představenstva společně.

Dozorčí rada**Předseda** Ing. Jan Vyhnálek

Ve funkci od: 21. července 2015

Vzdělání: VŠE Praha – fakulta financí a účetnictví

ČNB – makléřská zkouška, Kategorie II.

Praxe: RSJ a.s. – obchodník s cennými papíry

RSJ Investments SICAV a.s. – statutární ředitel

Člen Ing. Jiří Divoký

Ve funkci od: 21. července 2015

Vzdělání: VŠE Praha – fakulta podnikohospodářská

The Association of Chartered Certified Accountants – Management accounting

MFČR – Makléřská zkouška

Praxe: KPMG Česká republika Audit, s.r.o. – manažer v oddělení auditu a poradenství pro finanční instituce

FP majetková a.s. – člen dozorčí rady

RSJ Investments SICAV a.s. – člen správní rady

Člen RNDr. Zuzana Kepková

Ve funkci od: 1. května 2016

Vzdělání: Matematicko-fyzikální fakulta UK v Praze

Praxe: AXA pojišťovna a.s. – technická ředitelka neživotního pojištění

KPMG ČR Audit s.r.o. – ředitelka oddělení pojistné matematiky

Allianz pojišťovna a.s. – členka představenstva

Nationale-Nederlanden ž.p. org.složka pro ČR – hlavní pojisný matematik

Kooperativa pojišťovna a.s. – pojisný matematik

Údaje o osobách s řídicí pravomocí

Osobami s řídicí pravomocí vůči společnosti jsou členové představenstva a členové dozorčí rady.

Přehled hlavních a pro společnost významných aktivit členů představenstva a dozorčí rady v jiných společnostech:

Marek Orawski	G6 consulting s.r.o. – jednatel
Jan Vyhnálek	ČP Cloud a.s. – člen představenstva
	Centrum Pivovar a.s. – člen představenstva
	MOSTEK energo s.r.o. – jednatel
	Brobosu properties s.r.o. – jednatel
	RSJ Investments SICAV a.s. – člen představenstva
Jiří Divoký	Centrum Pivovar a.s. – předseda dozorčí rady

Žádný z členů představenstva ani dozorčí rady nebyl odsouzen za podvodný trestný čin.

K 30. září 2017 neevidovala společnost žádné půjčky, zálohy ani záruky poskytnuté členům představenstva ani dozorčí rady.

Akcionářská struktura

Kvalifikované podíly k 30/09/2017

RSJ Private Equity investiční fond s proměnným základním kapitálem, a.s.

Sídlo: Na Florenci 2116/15, 110 00 Praha 1 – Nové Město

IČO: 24704415

Podíl na hlasovacích právech: 60,56%

Předmět podnikání: činnost podle ust. § 4 odst. 1 zákona č. 189/2004 Sb., o kolektivním investování vykonávaná na základě rozhodnutí České národní banky

Ing. Marek Orawski, MBA

Bydliště: U Michelského mlýna 1521/31, 140 00 Praha 4 – Michle

Podíl na hlasovacích právech: 15,14%

Ing. Lubomír Bušek, MBA

Bydliště: Na Vrstvách 991/17, 140 00 Praha 4 – Podolí

Podíl na hlasovacích právech: 15,14%

Ovládající osoby

Přímo ovládající osoba

RSJ Investments SICAV a.s., se sídlem Praha 1, Na Florenci 2116/15, PSČ 110 00, IČ 24704415 („RSJI“). Podíl na hlasovacích právech Společnosti: 60,56%.

Konečné ovládající osoby

Ovládající osoby RSJI:

- Mgr. Karel Janeček, PhD., narozen 26. 7. 1973, bytem Praha 1 – Malá Strana, Lázeňská 285/11, PSČ 118 00. Podíl na vlastnictví RSJI: 40%.
- Ing. Václav Dejčmar., narozen 17. 8. 1976, bytem Praha 1 – Nové Město, Národní 116/20, PSČ 110 00. Podíl na vlastnictví RSJI: 20%.
- Ing. Libor Winkler, CSc., narozen 18. 9. 1960, bytem Praha 5, Hlubočepy, V Zálesí 761/5, PSČ 150 00. Podíl na vlastnictví RSJI: 20%.
- Ing. Tomáš Janeček., narozen 3. 8. 1974, bytem Praha 6 - Břevnov, U Třetí baterie 1048/21, PSČ 160 00. Podíl na vlastnictví RSJI: 10%.
- Ing. Michal Šaňák., narozen 25. 1. 1979, bytem Praha 6, Naardenská 668/13, PSČ 162 00. Podíl na vlastnictví RSJI: 10%.

Ovládající osoby realizují kontrolu vahou svých hlasů, tj. výkonem hlasovacích práv na valných hromadách. RSJI má možnost dle stanov Společnosti za splnění určitých podmínek odvolat představenstvo Společnosti.

K 30.září 2017 společnost neevidovala žádné pohledávky ani závazky vůči ovládajícím osobám.

Společnost nemá ve svých aktivech cenné papíry emitované ovládajícími osobami. Společnost rovněž nepřijala záruky od ovládaných osob a ani neposkytla záruky těmto osobám.

Struktura skupiny

Společnost je součástí skupiny RSJ, kterou jejíž struktura je znázorněna na následujících schématech:

Grafické znázornění vztahů mezi ovládacími a ovládanými osobami (30.9.2017)
 Pozn.: Toto grafické znázornění je doplněno částí 2, která znázorňuje dceřiné společnosti společnosti RSJ Investments SICAV a.s.

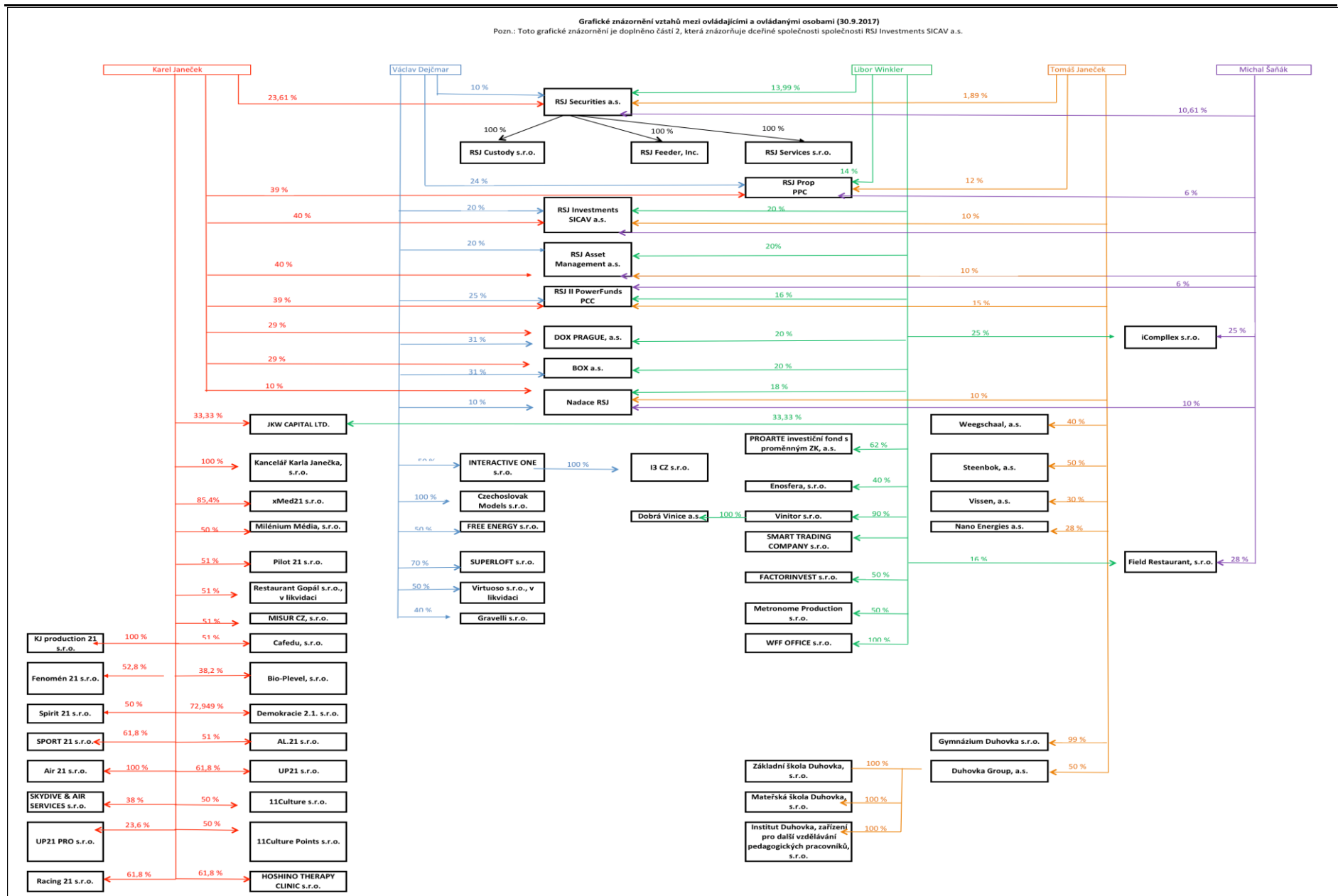

Grafické znázornění dceřiných společností společnosti RSJ Investments SICAV, a.s. (30.9.2017)

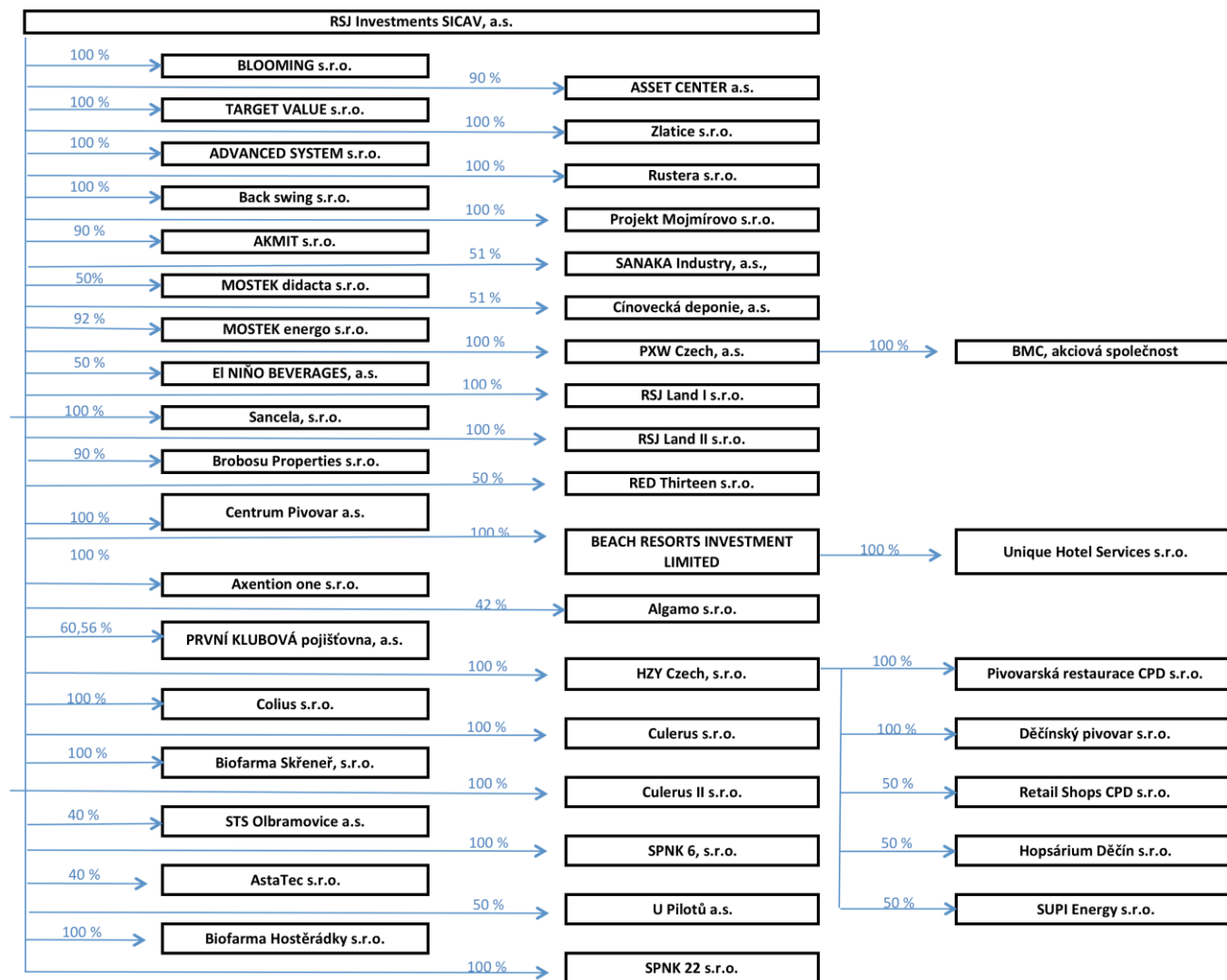

Osoby ovládané a s podstatným vlivem

K datu 14. října 2016 společnost založila 100% dceřinou společnost PK EXTRA s.r.o. Její hlavní činností je poradenská a zprostředkovací činnost pro klienty v oblastech pojištění. Dne 24. listopadu 2016 byla společnost PK EXTRA s.r.o. registrována ČNB jako podřízený pojišťovací zprostředkovatel. Činnost zahájila dne 21. prosince 2016.

Finanční údaje o činnosti společnosti

VÝKAZ FINANČNÍ POZICE

V tis. Kč	Hrubá výše 30/09/2017	Úprava 30/09/2017	Čistá výše 30/09/2017	Čistá výše 31/12/2016
B. NEHMOTNÝ MAJETEK, Z TOHO:	23 994	6 934	17 060	19 134
B.A) ZŘIZOVACÍ VÝDAJE	10 933	4 556	6 377	8 200
C.II. INVESTICE V PODNIKATELSKÝCH SESKUPENÍCH	500	0	500	500
C.III. JINÉ INVESTICE	136 087	0	136 087	126 119
C.III.2. DLUHOVÉ CENNÉ PAPIRY	43 047	0	43 047	33 111
C.III.6. DEPOZITA U FINANČNÍCH INSTITUCÍ	93 040	0	93 040	93 008
E. DLUŽNÍCI	11 195	0	11 195	2 060
I. POHLEDÁVKY Z OPERACÍ PŘÍMÉHO POJIŠTĚNÍ	3	0	3	1
1. POJISTNÍCI	3	0	3	1
II. POHLEDÁVKY Z OPERACÍ ZAJIŠTĚNÍ	0	0	0	2
III. OSTATNÍ POHLEDÁVKY	11 192	0	11 192	2 057
F. OSTATNÍ AKTIVA	34 753	194	34 559	44 505
F.I. HMOTNÝ MAJETEK	304	194	110	186
F.II HOTOVOST NA ÚČTECH U FINANČNÍCH INSTITUCÍ A HOTOVOST V POKLADNĚ	34 449	0	34 449	44 319
G. PŘECHODNÉ ÚČTY AKTIV	3 102	0	3 102	1 419
II. ODLOŽENÉ POŘIZOVACÍ NÁKLADY NA POJISTNÉ SMLOUVY	2 742	0	2 742	1 059
B. V NEŽIVOTNÍM POJIŠTĚNÍ	2 742	0	2 742	1 059
III. OSTATNÍ PŘECHODNÉ ÚČTY AKTIV	360	0	360	360
AKTIVA CELKEM	209 631	7 128	202 503	193 737
A.I. ZÁKLADNÍ KAPITÁL	160 000	0	160 000	160 000
A.IV.OSTATNÍ KAPITÁLOVÉ FONDY	62 937	0	62 937	47 937
AVI NEUHRAZENÁ ZTRÁTA MINULÝCH ÚČETNÍCH OBDOBÍ	-24 623	0	-24 623	-9 347
A.VII. ZISK NEBO ZTRÁTA BĚŽNÉHO ÚČETNÍHO OBDOBÍ	-12 613	0	-12 613	-15 276
C. TECHNICKÉ REZERVY, Z TOHO:	6 430	2 136	4 294	1 948
C.1. REZERVA NA NEZASLOUŽENÉ POJISTNÉ	3 211	1 417	1 794	855
C.3. REZERVA NA POJISTNÁ PLNĚNÍ NEVYŘÍZENÝCH POJISTNÝCH UDÁLOSTI	1 488	719	769	284
C.4. REZERVA NA BONUSY A SLEVY	1 532	0	1 532	594
C.8. JINÉ TECHNICKÉ REZERVY	198	0	198	215
G. VĚŘITELÉ	12 348	0	12 348	8 172
G.I. ZÁVAZKY Z OPERACÍ PŘÍMÉHO POJIŠTĚNÍ	23	0	23	7
G.II. ZÁVAZKY Z OPERACÍ ZAJIŠTĚNÍ	648	0	648	442

G.V. OSTATNÍ ZÁVAZKY	11 677	0	11 677	7 723
H. PŘECHODNÉ ÚČTY PASIV	161	0	161	303
PASIVA CELKEM	204 639	2 136	202 503	193 737

VÝKAZ ZISKU A ZTRÁTY

V tis. Kč	Základna 30/09/2017	Mezisoučet 30/09/2017	Výsledek 30/09/2017	Výsledek 31/12/2016
I. Technický účet k neživotnímu pojištění	X	X	X	X
1. ZASLOUŽENÉ POJISTNÉ, OČIŠTĚNÉ OD ZAJIŠTĚNÍ	X	X	X	X
A) PŘEDEPSANÉ HRUBÉ POJISTNÉ	5 379	X	X	X
B) POJISTNÉ POSTOUPENÉ ZAJISTITELŮM	2 652	2 727	X	X
C) ZMĚNA STAVU HRUBÉ VÝŠE REZERVY NA NEZASLOUŽENÉ POJISTNÉ	1 784	X	X	X
D) ZMĚNA STAVU REZERVY NA NEZASLOUŽENÉ POJISTNÉ, PODÍL ZAJISTITELŮ	845	939	1 788	648
3. OSTATNÍ TECHNICKÉ VÝNOSY	X	X	0	2
4. NÁKLADY NA POJISTNÁ PLNĚNÍ OČIŠTĚNÉ OD ZAJIŠTĚNÍ	X	X	X	X
A) NÁKLADY NA POJISTNÁ PLNĚNÍ	X	X	X	X
AA) HRUBÁ VÝŠE	1 007	X	X	X
BB) PODÍL ZAJISTITELŮ	293	715	X	X
B) ZMĚNA STAVU REZERVY NA POJISTNÁ PLNĚNÍ	X	X	X	X
AA) HRUBÁ VÝŠE	914	X	X	X
BB) PODÍL ZAJISTITELŮ	429	485	1 200	871
5. ZMĚNA STAVU OSTATNÍCH TECHNICKÝCH REZERV, OČIŠTĚNÁ OD ZAJIŠTĚNÍ	X	X	921	518
6. BONUSY A SLEVY, OČIŠTĚNÉ OD ZAJIŠTĚNÍ	X	X	434	15
7. ČISTÁ VÝŠE PROVOZNÍCH NÁKLADŮ, Z TOHO:	X	X	X	X
A) POŘIZOVACÍ NÁKLADY NA POJISTNÉ SMLOUVY	X	5 908	X	X
B) ZMĚNA STAVU ČASOVĚ ROZLIŠENÝCH POŘIZOVACÍCH NÁKLADŮ	X	1 683	X	X
C) SPRÁVNÍ REŽIE	X	7 849	X	X
D) PROVIZE OD ZAJIŠŤOVATELŮ	X	818	14 622	16 343
8. OSTATNÍ TECHNICKÉ NÁKLADY	X	X	120	43
10. VÝSLEDEK TECHNICKÉHO ÚČTU NEŽIVOTNÍHO POJIŠTĚNÍ	X	X	-15 509	-17 140
III. Netechnický účet	X	X	X	X
III.1. VÝSLEDEK TECHNICKÉHO ÚČTU NEŽIVOTNÍHO POJIŠTĚNÍ	X	X	-15 509	-17 140
3. VÝNOSY Z INVESTIC	X	X	X	X
B) VÝNOSY Z OSTATNÍCH INVESTIC	78	78	X	X
C) ZMĚNY HODNOTY INVESTIC	X	10	68	301

5. NÁKLADY NA INVESTICE	X	X	X	X
A) NÁKLADY NA SPRÁVU INVESTIC, VČETNĚ ÚROKŮ	X	46	X	X
B) ZMĚNY HODNOTY INVESTIC	X	69	115	102
7. OSTATNÍ VÝNOSY	X	X	116	261
9. DAŇ Z PŘÍJMŮ Z BĚŽNÉ ČINNOSTI	X	X	2 827	1 404
16. VÝSLEDEK HOSPODAŘENÍ V BĚŽNÉM ÚČETNÍM OBDOBÍ	X	X	-12 613	-15 276

POMĚROVÉ UKAZATELE

	Aktuální období 30/09/2017
RENTABILITA PRŮMĚRNÝCH AKTIV	-6,37%
RENTABILITA PRŮMĚRNÉHO VLASTNÍHO KAPITÁLU	-6,84%
COMBINED RATIO – NEŽIVOTNÍ POJIŠTĚNÍ	981,67%

Výše Combined Ratio k 30. září 2017 je ovlivněna skutečností, že společnost zahájila pojišťovací činnost k datu 21. září 2015.